PROLETARI DIN TOATE ȚARILE, UNIȚI-VĂ !

Sportul

ZIAR AL CONSILIULUI NAȚIONAL PENTRU EDUCAȚIE FIZICĂ ȘI SPORT

ANUL XXXVII – Nr. 9882 | 4 PAGINI – 30 BANI | Vineri 11 septembrie 1981

C. E. de natație, de la Split

CARMEN BUNACIU (63,34 la 100 m spate) MEDALIE DE BRONZ

SPLIT, 10 (prin telefon). Întrecerile concursului de înot din cadrul celei de a 15-a ediții a campionatelor europene de natație continuă să se desfășoare în mijlocul unui deosebit interes, ele fiind urmărite zilnic de cîteva mii de spectatori și, prin intermediul televiziunii, de milioane de iubitori ai sportului din întreaga lume.

Joi seara programul finalelor a debutat cu cursa de 100 m spate, la startul căreia s-au aliniat două reprezentante ale R. D. Germane, **Kornelia Polit** și **Ina Kleber** (locurile doi și trei în top-ul celor mai rapide spatiste din lume ale anului), două sportive din Olanda (**Monique Bosga** și **Yolanda de Rover**), sovietica **Larisa Gorceakova**, belgianca **Karine Verbauwen**, italianca **Manuela Carossi** și reprezentanta țării noastre, **Carmen Bunaciu**, care au obținut în cursul dimineții (în serii) cei mai buni timpi.

După un prim start ratat, **Bunaciu** a plecat foarte bine, luînd un ușor avantaj față de Polit și aproape jumătate de metru față de Kleber. La 50 de metri însă, **Bunaciu** și **Polit** au întors în același timp (30,20). În continuare, Carmen a atacat din nou și a lăsat impresia că se va detașa. Ea a condus pînă la aproximativ 80 de metri, moment în care sportivele din R. D. Germană au sprintat decisiv. Pe ultimii metri, **Kleber**, cu un finiș foarte bun, a reușit să termine învingătoare în 62,81, ea fiind urmată, în ordine, de Polit 63,12, Bunaciu 63,34, Gorceakova 63,87, De Rover 64,23 și Bosga 64,36.

Rezultatele primelor trei clasate sînt mult inferioare performanței de 62,19 (recordul României stabilit de Bunaciu în acest an) și chiar celei de 62,36, cu care sportiva noastră a cîștigat titlul de campioană mondială universitară, în luna iulie. După părerea noastră, Bunaciu a greșit, plecînd mult prea încet față de posibilitățile sale maxime, ceea ce a convenit de minune înotătoarelor din R.D. Germană, care s-au impus fără să-și depășească cele mai bune rezultate din acest an. Oricum, comportarea înotătoarei române este meritorie, medalia de bronz obținută la acest prim start (sîmbătă va concura și la 200 m) adăugîndu-se celei (tot de bronz) obținută cu patru ani înainte, la ediția precedentă de la Jönköping.

Și încă un lucru care merită să fie subliniat. **Ina Kleber** și **Kornelia Polit**, clasate în această ordine pe primele două locuri în finala de 100 m spate de la Split sînt aceleași care — împreună cu actuala recordmană a lumii în proba respectivă, **Rica Reinisch** (care nu mai înoată) — au devansat-o pe **Carmen Bunaciu** și la J.O. de la Moscova.

Turneul de polo a programat tot joi — după o zi de pauză — partidele din runda a 5-a. Echipa **României** a întîlnit în cursul după-amiezii selecțio-

Dumitru STĂNCULESCU

(Continuare în pag a 4-a)

Carnet de reporter

LA A. S. FILARET COMUNIȘTII SÎNT ÎN PRIMELE RÎNDURI ȘI ÎN ÎNTRECERILE „DACIADEI"

Știți care este prima temă din planul de inovații pe anul în curs la Întreprinderea poligrafică Filaret ? Recuperarea toluenului, din amestecul de cerneală rămas după spălarea cilindrilor. Acest solvent prețios trebuie reciclat, dar o parte se volatilizează, îl simți în atmosfera unor ateliere din tipografii. Dar, oricît de harnice ar fi ventilatoarele, toluenul se mai simte în aer și, împreună cu plumbul, folosit intens în materialele poligrafice, impune o atentă igienă personală și colectivă, din care nu pot lipsi mișcarea în aer liber și sportul. Tocmai de aceea sîntem aici, la asociația sportivă Filaret, să vedem cum se prezintă activitatea sportivă de masă din cadrul marii competiții naționale „Daciada".

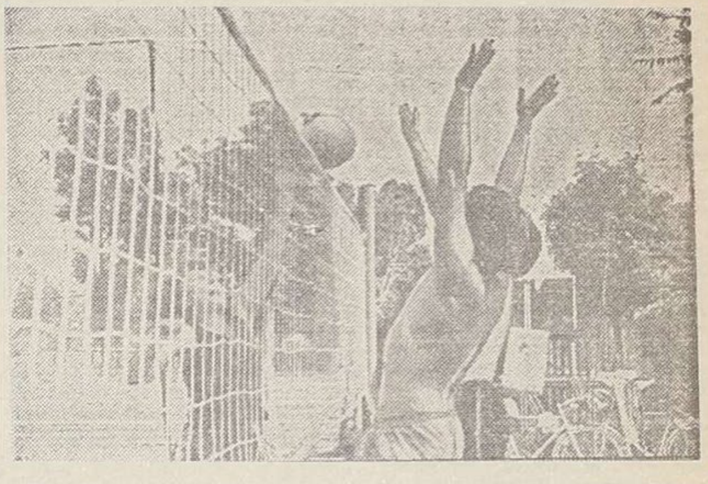

„Blocul" băieților face față cu greu mingilor trase de Valeria Roșca, *fosta rapidistă, azi președinta asociației sportive Filaret*

Asociația, ca oricare alta dintr-o întreprindere, are — după părerea noastră — cîteva trăsături definitorii care, împreună, duc la realizări vrednice de laudă. Iată, de pildă, fotbalul. E la preț și aici, place la toată lumea, există, firește, și o echipă. Cum ar putea lipsi, de vreme ce o găsim și în țesătorii, unde baza o constituie femeile ! ?

Dar la A. S. Filaret echipa de fotbal nu captează toată atenția, toate energiile și, mai ales, nu macină toate fondurile asociației. Un sport ca oricare altul, o echipă ca oricare alta, are componenții ei, programul și mijloacele ei materiale, fără... coroana de „sport rege". E drept, nu joacă în „C" sau în „B", dar are „problemele" ei în întrecerea pe Sectorul 5 și în cele ale uniunii sindicale de ramură, în care se întîlnește cu colegii de la Combinatul poligrafic Casa Scînteii. Și iată că anul acesta, în august, a reușit cucerirea primului loc în „Cupa Tipograful". De ce ? Pentru că și electricianul **Aurel Nițu**, căpitanul echipei, și ceilalți, ca **Stănculescu**, **Iordache** sau **Marineață** ori **Sava** sînt muncitori de nădejde, oameni serioși în tot ce fac. Ba Marineață, Ion Marineață, și-a terminat și liceul la seral, iar în sesiunea din iulie a dat la medicină veterinară și a intrat „dintr-un foc" !

Pe primul loc, în ce privește „priza" la oameni rămîne, totuși, orientarea turistică. De unde și pînă unde ? De la excursii. Că nu e sîmbătă liberă să nu se organizeze o excursie, ca să nu mai punem și duminicile. Dacă nu se poate mai departe, la Pustnicu și tot se face. Și în excursie, oamenii au prins gust pentru acest „sport al pădurii", interesant, antrenant și stimulativ. Asociația organizează excursii de orientare turistică pentru toate asociațiile din sector. Ca și la alte

Mircea COSTEA

(Continuare în pag 2-3)

În etapa a II-a a Diviziei „A" de handbal masculin

OASPEȚII VICTORIOȘI ÎN TREI PARTIDE !

Programată ieri după-amiază, cea de a doua etapă a campionatului masculin de handbal, Divizia „A", a oferit — și ea — surprize. În această categorie se înscriu insuccesele formațiilor Relon Săvinești și Știința Bacău pe teren propriu.

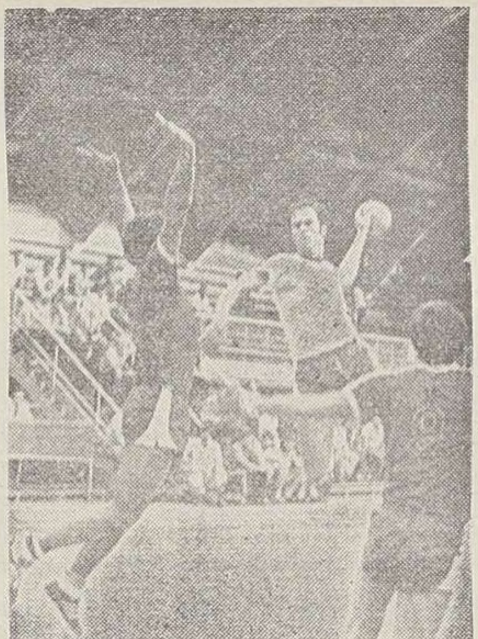

Mircea Grabovschi *se înalță, trage (cu toată opoziția lui Dumitru și Iakobi) și înscrie !*

Foto : Vasile BAGEAC

DINAMO BUCUREȘTI — UNIVERSITATEA CRAIOVA 25—20 (10—10). Studenții din Bănie au reușit să țină în șah timp de o repriză formația lui **Ghiță Licu.** Au reușit aceasta prin atu-uri proprii — viteză de acțiune, deplasări înșelătoare și aruncări puternice la poartă —, dar și ajutați de roș-albi, pripiți în fazele de finalizare și nu arareori statici în defensivă. Impulsionați de **Gh. Dumitru**, craiovenii au atacat dezinvolt, dovedindu-se egali reputaților lor parteneri. După pauză însă dinamoviștii au mizat mult pe recuperări și contraatacuri, au tras decis și variat la poartă, obținînd astfel desprinderea. Ei au ajuns la 17—12 (min. 38), 20—14 (min. 43) și 23—15 (min. 47), plasîndu-se cu siguranță în postura de învingători. Apoi, au redus... motoarele. Dealtfel, o carență a formației Dinamo este inconstanța, incapacitatea jucătorilor de a menține concentrarea pe parcursul întregului meci. Victoria gazdelor este, fără îndoială, pe deplin meritată. Se impune, însă, să subliniem și ardoarea cu care oltenii și-au susținut șansele, ca și atmosfera de fair-play în care s-a disputat întîlnirea. Se pare că noul regulament a reușit, cel puțin deocamdată, să stopeze avalanșa duritășilor.

Au marcat: **Durău 6, Grabovschi 5, Oprea 5, Tase 3, Bedivan 3, Andreescu 2** și **Dogărescu 1** — pentru Dinamo București, **Dumitru 5, Lucian 4, Iakobi 4, Agapie 3, Nițu 2** și **Cornea 2** — pentru Universitatea Craiova.

Au arbitrat bine: **Gh. Lungu** și **C. Bening** (Brașov).

Hristache NAUM

UNIVERSITATEA CLUJ-NAPOCA — STEAUA 20—25 (12—14) Joc bun al studenților în fața spectatorilor proprii, diferența de 5 goluri fiind realizată de campioni în ultimele 5 minute, pe fondul unor pripeli ale gazdelor. Prima repriză a fost un foarte frumos spectacol handbalistic, fiecare gol al studenților și al steliștilor, deopotrivă, stîrnind multe aplauze. Pînă în min. 25 (11—11) s-a menținut un echilibru permanent, Steaua detașîndu-se în min. 39 (18-15). Au marcat: **Avram 7, Dan 5, Tătaru 3, Jurcă 3, Pall 1, Rău 1** — pentru Universitatea; **M. Dumitru 10, Stîngă 6, Drăgăniță 4, Berbece**

(Continuare în pag. 2-3)

Astăzi, finalele „Daciadei" la canotaj

DOUĂ MARI FAVORITE ÎN PROBA DE SIMPLU. VALERIA ROȘCA ȘI ADRIANA CHELARIU

Întrecerile „Daciadei" la canotaj au continuat joi, pe lacul Snagov, cu întrecerile din cadrul curselor eliminatorii. Proba de dublu vîsle din recalificări a fost cîștigată — după o splendidă dispută — de tînărul echipaj al clubului sportiv Viitorul (**Mihaela Vișan — Florica Lavric**, 3:33,0), ieșit anul acesta pentru prima oară pe apă ! S-au mai calificat, în ordine, pentru finalele de vineri, **Maricica Carpați, Itie Țăran** (Metalul) 3:37,0, **Eva Kovacs, Eva Vaida** (Olimpia) 3:38,2 și **Aurora Darko, Ecaterina Calapis** (Politehnica Timișoara) 3:41,6.

Două semifinale de simplu au reunit la start un valoros lot de schifiste. Conform așteptărilor, **Valeria Roșca** (U.T.A.) a cîștigat detașat, cu 3:47,2, prima serie a acestor semifinale, calificîndu-se împreună cu **Mariana Trașcă** (Metalul) 3:50,2 și **Elisabeta Oleniuc** (Olimpia) — 3:58,4, în finala probei. Campioana mondială la junioare, **Adriana Chelariu** și-a adjudecat victoria în a doua semifinală (3:48,5), la capătul unei curse în care nu a avut nici un motiv să „forțeze". Adriana Chelariu, împreună cu **Marioara Ciobanu** (C.S. Dierna Orșova) 3:52,3 și **Elena Ungureanu** (Olimpia) 4:02,4 s-au calificat, de asemenea, în finală. Așadar vineri în cadrul ultimului act al „Daciadei" la simplu, două mari favorite...

În recalificările probei de 4+1 vîsle, echipajul de la **Voința Timișoara (Ecaterina Depner, Maria Macoviciuc, Viorica Olaru, Elena Olariu + Rosemarie Linz)** a obținut cel mai bun timp (3:24,5) calificîndu-se în finală, împreună cu alte trei ambarcațiuni : **Viitorul I** (3:26,6), **U.T.A.** (3:26,9) și **Vi-**

Vasile TOFAN

(Continuare în pag. 2-3)

„Mănușa Carpaților" la box juniori

SERIA VICTORIILOR ÎNAINTE DE LIMITĂ CONTINUĂ

Rm. VÎLCEA, 10 (prin telefon). În Sala sporturilor din localitate sarabanda k.o.-urilor a continuat și în cea de a doua reuniune a turneului internațional de box juniori dotat cu **„Mănușa Carpaților"**.

În 7 dintre cele 12 meciuri ale galei s-au înregistrat victorii înainte de limită. De remarcat că printre cei ce au realizat asemenea succese se află și tinerii pugiliști români **D. Bejenariu** (pană), **G. Adafinei** și **T. Panait** (mijlocie mică), care au demonstrat forță deosebită în lovituri. Așteptăm de la ei comportări la fel de frumoase și în fazele următoare ale competiției. REZULTATE : **pană :** M. Gașpar b. p. (5—0) Z. Lukacs (Ungaria), D. Bejenariu b. k. o. 2 G. Horvath (Ungaria), C. Reiner (R.F.G.) b.k.o. 2 A. Totorov (Bulgaria), M. Lazăr b. p. (5—0) N. Marian ; **ușoară :** L. Bruno (Italia) b. p. (5—0) M. Simota, H. Hees (R.F.G.) b. p. (3—2) M. Anton, O. Kolov (Bulgaria) b.k.o. 1 L. Ambruș (Ungaria), A. Andrees (R.F.G.), b.k.o. 3 Cr. Filip ; **mijlocie mică :** G. Adafinei b. k. o. 3 A. Horvath (Ungaria), G. Rochigiani (R.F.G.) b.k.o. 1 G. Țențea, T. Panait b. k. o. 2 A. Greterov (Bulgaria), P. Crăciunescu b. p. (3—2) G. Ghiorghiev (Bulgaria).

Vineri au loc semifinalele, iar duminică, finalele.

Pavel GIORNOIU-coresp.